

JUDETUL PRAHOVA
COMUNA SIRNA

PRESEDINTELE
COMITETULUI LOCAL PENTRU
SITUATII DE URGENTA
PRIMAR,
Ec. SANDU VALERICA

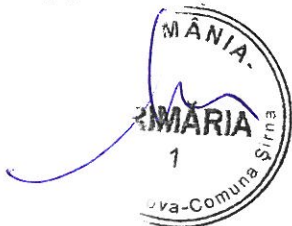

PRESEDINTELE
COMITETUL JUDETEAN PENTRU
SITUATII DE URGENTA PRAHOVA

SE APROBA

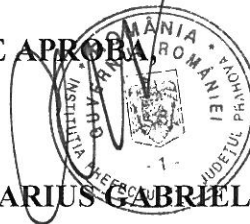

MARIUS GABRIEL SERSEA

PREFECTUL
JUDETULUI PRAHOVA

PLAN DE APARARE IMPOTRIVA INUNDATIILOR, GHETURILOR, POLUARILOR ACCIDENTALE SI ACCIDENTELOR LA CONSTRUCTII HIDROTEHNICE

PERIOADA 2014 – 2017

AVIZAM FAVORABIL,

C.J.S.U. PRAHOVA–
Grupul de Suport Tehnic pentru
gestionarea situatiilor de urgenta
generate de inundatii,
fenomene meteorologice periculoase,
accidente la constructii hidrotehnice
si poluari accidentale

SEF GRUP SUPTOR TEHNIC
DIRECTOR S.G.A. PRAHOVA,

IUSTINA MIHAELA CAPATINA



AVIZAM FAVORABIL,

Inspectoratul pentru Situatii
de Urgenta "SERBAN
CANTACUZINO"
al Judetului PRAHOVA

INSPECTOR SEF,

NICOLAE POPESCU



11/28/13

CUPRINS

A. PIESE SCRISE

0. Foaie de capat
1. Cuprins
 - a) Dispoziția primarului de constituire a Comitetului local pentru situații de urgență
 - b) Dispoziție agent de inundatii
 - c) Atribuțiile agentului de inundatii
 - d) Componența nominală a Comitetului local pentru situații de urgență
 - e) Centru operativ cu activitate temporara
 - f) Numerele de telefon, fax si adresele de e-mail ale permanenței
 - g) Schema fluxului informațional operativ-decizional pentru apărare împotriva inundațiilor și fenomenelor meteorologice periculoase
 - h) Date caracteristice de apărare a obiectivelor inundabile
 - i) Măsuri preventive și operative ce se întreprind la nivel local
 - j) Stocul minim de mijloace și materiale de apărare
 - k) Raport asupra stării digurilor de apărare
 - l) Lista potentialilor poluatori si planul de prevenire și combatere a poluărilor accidentale la folosințele de apă potențial poluatoare
 - m) Baraje existente pe teritoriul U.A.T.
 - n) Poduri cu sectiune subdimensionata.doc.

B. PIESE DESENATE

- h1) Planul de situație al U.A.T., cu curbe de nivel
- h2) Planul de situație al U.A.T. (zone de risc, localitati), cu imagini satelitare

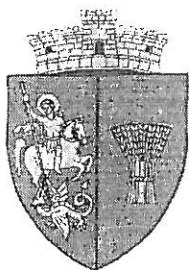

ROMÂNIA
JUDEȚUL PRAHOVA
COMUNA SIRNA
PRIMAR

DISPOZITIA nr.30

*privind modificarea componentei Comitetului Local
pentru Situatii de Urgenta*

Avand in vedere :

- prevederile art.10, coroborate cu prevederile art.27 din *Legea nr.481/2004 privind protectia civila*, republicata, cu modificarile si completarile ulterioare,
- prevederile art. 12 din Ordonata de urgenta nr. 21/2004 privind Sistemul National de Management al Situatiiilor de Urgenta, cu modificarile si completarile ulterioare,

in temeiul prevederilor art. 63, alin.(5), lit. b) si art.68, alin.(1) din *Legea nr. 215/2001 privind administratia publica locala*, republicata, cu modificarile si completarile ulterioare,

PRIMARUL COMUNEI SIRNA emite prezenta dispozitie.

Art. 1 - Se modifica componenta Comitetului Local pentru Situatii de Urgenta al comunei Sirna, avand componenta prevazuta in **anexa** la prezenta dispozitie.

Art. 2 - Domnul Ionita Emilian Anghel, viceprimarul comunei Sirna, va duce la indeplinire prevederile prezentei dispozitii.



Comuna Sirna, 04.02.2013

Avizat pentru legalitate
Secretarul comunei Sirna
Jr. Vasile Mihai

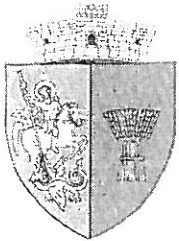

ROMÂNIA
JUDEȚUL PRAHOVA
COMUNA ȘIRNA
PRIMAR

DISPOZITIA nr. 278

privind desemnarea d.lui Neacsu Florin, consilier in cadrul compartimentului cadastru, agent de inundatii pe comuna Sirna

Avand in vedere adresa nr. 4178/11.06.2013 privind Regulamentul privind gestionarea situațiilor de urgență generate de inundații, fenomene meteorologice periculoase, accidente la construcții hidrotehnice, poluări accidentale pe cursurile de apă, aprobat prin Ordinul comun nr. 192/1422/2012,

O.U.G. nr. 21/2004 privind Sistemul Național de Management al Situațiilor de Urgență, cu modificările și completările ulterioare,

în conformitate cu art. 7 din Regulamentul-cadru privind structura organizatorică, atribuțiile, funcționarea și dotarea comitetelor și centrelor opartative pentru Situații de Urgență aprobat prin H.G. nr. 1491/2004,

în temeiul prevederilor art. 63, alin (5), lit b) și art. 68, alin (1) din Legea 215/2001 privind administrația publică locală, republicată, cu modificările și completările ulterioare,

PRIMARUL COMUNEI SIRNA emite prezenta dispozitie.

Art. 1. – Se desemneaza dl. Neacsu Florin, consilier in cadrul compartimentului cadastru, agent de inundatii.

Art. 2. – Dl. Neacsu Florin va exercita atribuțiile prevazute de art. 29, alin.2, lit : c,d,e,h din Ordinul comun 192/1422/2012.

Art. 3. – Prezenta dispozitie va fi comunicata persoanei desemnate si va fi adusa la cunostinta publica de catre secretarul comunei.

PRIMAR

Ec. Sandu Valerica

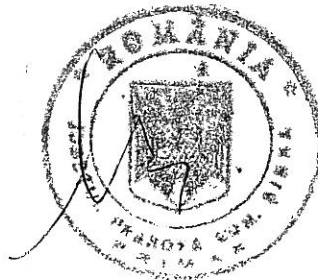

Avizat pentru legalitate
Secretarul comunei Sirna,
Jr. Mihai Vasile

Comuna Sirna, 02.09.2013

Comuna Sirna
Comitetul Local pentru Situatii de Urgenta

AGENTUL DE INUNDAȚII și principalele atribuții

Șeful Serviciului voluntar pentru situații de urgență îndeplinește funcția de agent de inundații la nivelul unității administrativ teritoriale.

Atribuțiile agentului de inundații:

- a) *colaborează permanent cu agentul hidrotehnic din cadrul unității teritoriale de gospodărire a apelor (Sistem de Gospodărire a Apelor, Sistem Hidrotehnic) pentru aspecte privind starea tehnică și funcțională a construcțiilor hidrotehnice cu rol de apărare și a cursurilor de apă de pe raza unității administrativ-teritoriale;*
- b) *asigură întocmirea Planului local de apărare împotriva inundațiilor, ghețurilor și poluărilor accidentale, afișarea extraselor din aceste planuri la sediul primăriilor și pe pagina de internet a instituției;*
- c) *asigură întocmirea și transmiterea Rapoartelor operative și a celor de sinteză privind efectele fenomenelor hidrologice periculoase, conform prevederilor Anexelor nr. 8 și 9 din Regulamentul privind gestionarea situațiilor generate de inundații, aprobat prin Ordinul Comun al ministrului mediului și pădurilor și al ministrului administrației și internelor nr.1.422/192/2012;*
- d) *asigură organizarea periodică a unor acțiuni de conștientizare a populației asupra riscului pe care-l prezintă inundațiile și asupra măsurilor care trebuie întreprinse de fiecare cetățean pentru diminuarea pagubelor;*
- e) *asigură afișarea în locuri publice a semnificației codurilor de culori pentru avertizările meteorologice și hidrologice, precum și semnificația semnalelor de alarmare acustică a populației.*

**Comuna Sirna
Comitetul Local pentru Situatii de Urgenta**

COMPONENTA NOMINALA A COMITETULUI LOCAL PENTRU SITUATII DE URGENTA

Nr. crt.	Nume si prenume	Funcția in C.L.S.U.	Locul de munca	Funcția la locul de munca	Adresa de domiciliu	Telefon serviciu	Telefon mobil	Adresa e-mail
1	Sandu Valerica	Presedinte	Primaria Sirna	Primar	Comuna Sirna	0244/485500	0722/676161	primaria_sirna@yahoo.com
2	Ionita Emilian Anghel	Membru coordonator	Primaria Sirna	Viceprimar	Comuna Sirna	0244/485012	0721/357456	primaria_sirna@yahoo.com
3	Mihai Vasile	Membru	Primaria Sirna	Secretar	Comuna Sirna	0244/485012	0720/529580	primaria_sirna@yahoo.com
4	Enache Constanta	Membru	CMI Enache Constanta	Medic uman	Comuna Sirna	0244/485003	0722/522870	
5	Gheorghiu Rozina	Membru	Cabinet Veterinar Tariceni	Medic veterinar	Comuna Brazi	-	0723/893987	
6	Prunoiu Cristian	Membru	Post Politie Sirna	Sef de post	Ploiesti	0244/485017	0766/558753	
7	Manea Venera	Membru	Scoala Tariceni	Director scoala	Comuna Sirna	0244/485051	0723/615431	
8	Barsasteanu Laurentiu	Membru	Cabinet veterinar Tariceni	Medic veterinar	Comuna Sirna	-	0722/543757	
9	Parvu Ionel	Membru	GFR	Director	Comuna Sirna	-	0722/677387	
10	Iordache Ion	Membru	Pensionar	Consilier	Comuna Sirna	-	0721/791571	
11	Dragomir Marin	Membru	Liceul Agricol Barcanesti	Profesor	Comuna Sirna	-	0741251357	
12	Nicolae Cristian	Membru	Scoala Tariceni	Profesor	Comuna Sirna	0244/485051	0734825257	

**Presedinte CLSU
Ec. Sandu Valerica**



**TABEL NOMINAL CU PERSONALUL INCADRAT IN STRUCTURILE SERVICIULUI
VOLUNTAR PENTRU SITUATII DE URGENTA**

Nr. crt.	NUME SI PRENUME	FUNCTIA LOCUL DE MUNCA	TELEFON		OBS.
			SERV.	ACASA	
COMPARTIMENT PREVENIRE					
1.	Dragu Costel	Sef. Comp.			0723657432
2.	Anghel Gheorghe	Membru			0244485121
3.	Costea Jenut	Membru			0721446074
4.	Preda Gheorghe	Membru			0244485246
5.	Petre Sebastian	Membru			0244485539
6.	Nica Aurel	Membru			024448555
7.	Savu Stefan	Membru			0727464406
8.	Dumitru Moldoveanu	Membru			0724134344
9.	Neacsu Florin	Membru			0722859755
10.	Militaru Gheorghe	Membru	0244485051		
11.	Nicolae Cristian	Membru	0244485051		
12.	Dinu Marian				0766552253

ECHIPE STINS INCENDII

1.	Simion Marius	Sef echipa			0244485621
2.	Culcea Vasile	Membru			0244485587
3.	Nicolae Marian	Membru			0728897055
4.	Dinita Ionel	Membru			0737331613
5.	Preda Georgel	Sef echipa			0244485793
6.	Lita Nicolae	Membru			0762617638
7.	Stoica Marin	Membru			0244485189
8.	Andrei Gabriel	Membru			0766798137
9.	Radu Gheorghe	Membru			0749103255
10.	Nicolescu Alexandru	Membru			0753065024
11.	Ciobanu Ion	Membru			0721773901
12.	Chivu Mihai	Membru			-
13.	Nitu Ion	Membru			-

14.	Stan Victor	Membru			0765277056	
15.	Ghita Vasile	Membru			0741047634	
16.						

ECHIPA CERCETARE -CAUTARE

1.	Dragu Costel	Sef echipa			0723657439	
2.	Radu Silviu	Membru			0244485182	
3.	Costea Gheorghe	Membru			0244485432	
4.	Oprea Iulian	Membru			0729938683	
5.						

ECHIPA DEBLOCARE - SALVARE

1.	Stanila Ion	Membru			0732250197	
2.	Stan Rodica	Membru			0728475075	
3.	Matei Niculina	Membru			0728457976	
4.	Dinita Florin	Membru			0741171140	
5.	Nicolae Cristian	Membru			0729965857	

ECHIPA INSTIINTARE ALARMARE

1.	Ceciu Georgel	Sef echipa			0723325211	
2.	Martin Gheorghe	Membru			0244485420	
3.	Bobe Madalin	Membru			0763893673	
4.	Banu Ionel	Membru			0743131742	
5.		Membru			0244485243	

ECHIPA EVACUARE

1.	Tudor Liviu	Sef grupa			0766364392	
2.	Ion Madalin	Membru			0769647005	
3.	Ion Razvan	Membru			0765331504	
4.	Stoica Mihai	Membru			0724993719	
5.	Bara Georgel	Membru			0767821437	

ECHIPA SANITAR VETERINARA

1.	Diana Radulescu	Sef echipa	Medic primar		0244485003	
2.	Tudor Gabriela	Membru	Asistent veterinar			
3.	Stan Manuela	Membru	Asistent veterinar		0244485003	
4.	Dragomir Elena	Membru	Asistent veterinar		0728182593	
5.	Stoica Violeta	Membru	Asistent veterinar		0724993719	

ECHIPA LOGISTICA

1.	Malea Ion	Sef echipa			0730366290	
2.	Radu Maria	Membru			0244485182	
3.	Pirvu Camelia	Membru			0723861750	
4.	Malea Elena	Membru			0730366290	

ORGANIGRAMA SERVICIULUI VOLUNTAR PENTRU SITUATIILE DE URGENTA

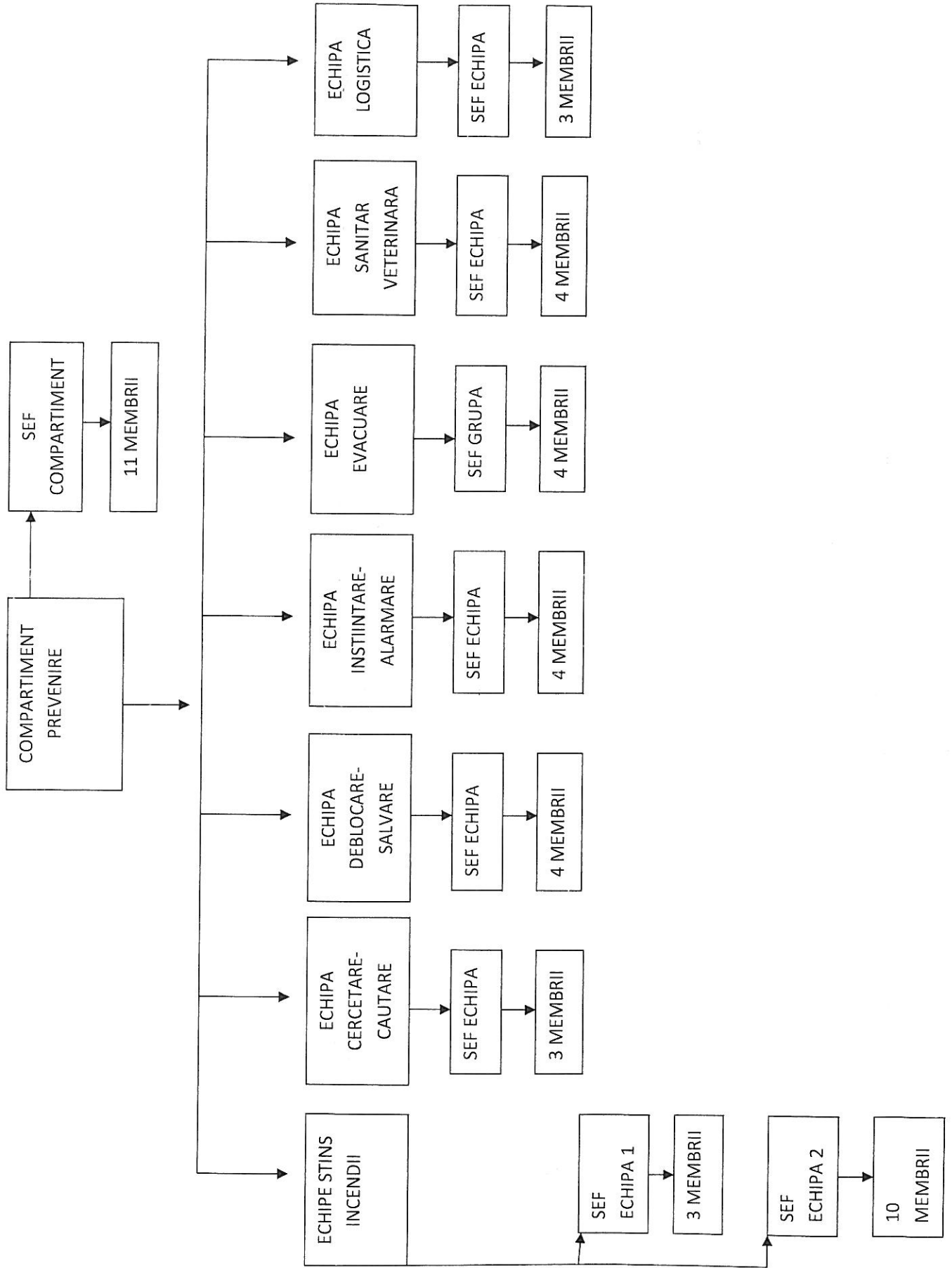

Comuna Sirna

Comitetul Local pentru Situatii de Urgenta

COMPONENTA CENTRULUI OPERATIV

PENTRU SITUATII DE URGENTA CU ACTIVITATE TEMPORARA

Nr. Crt	NUMELE SI PRENUMELE	FUNCTIA		ADRESA DE DŌMICILIU	TELEFOANE		Adresa de E-mail
		In comitet	La serviciu		Serviciu	Acasa	
1.	Stanila Adriana	Membru	Referent	Bratesti	0244/485012	0745420510	primaria_sirna@yahoo.com
2.	Manea Petre	Membru	Monitor de valori vama	Habud		0736134200 0766140771	
3.	Dinu Ioana	Membru	Ingrijitor	Tariceni	0244/485012	0729707599	primaria_sirna@yahoo.com
4.	Lita Sevilla	Membru	Consilier	Habud	0244/485012	0766318861	primaria_sirna@yahoo.com

Presedinte CLSU

PRIMAR,

Ec. SANDU VALERICĂ

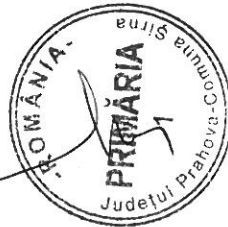

Comuna Sirna
Comitetul Local pentru Situatii de Urgenta

NUMERELE DE TELEFON SI FAX ALE PERMANENȚEI

Nr. Crt.	<i>Instituția</i>	<i>Telefon</i>	<i>Fax</i>	<i>Obs.</i>
1.	Primăria	0244485012	0244485012	-
2.	Poliția	0244485017	0244485017	-
3	Scoala	0244485051	0244485051	-

PREȘEDINTELE COMITETULUI LOCAL
PENTRU SITUAȚII DE URGENȚĂ
PRIMAR,
Ec. Sandu Valerica

VICEPREȘEDINTE
Ionita Emilian Anghel



SECRETAR
Jr. Mihai Vasile



Schema

Fluxului informațional pentru avertizarea-alarmarea populației în caz de fenomene hidrometeorologice periculoase la nivelul C.L.S.U. SIRNA

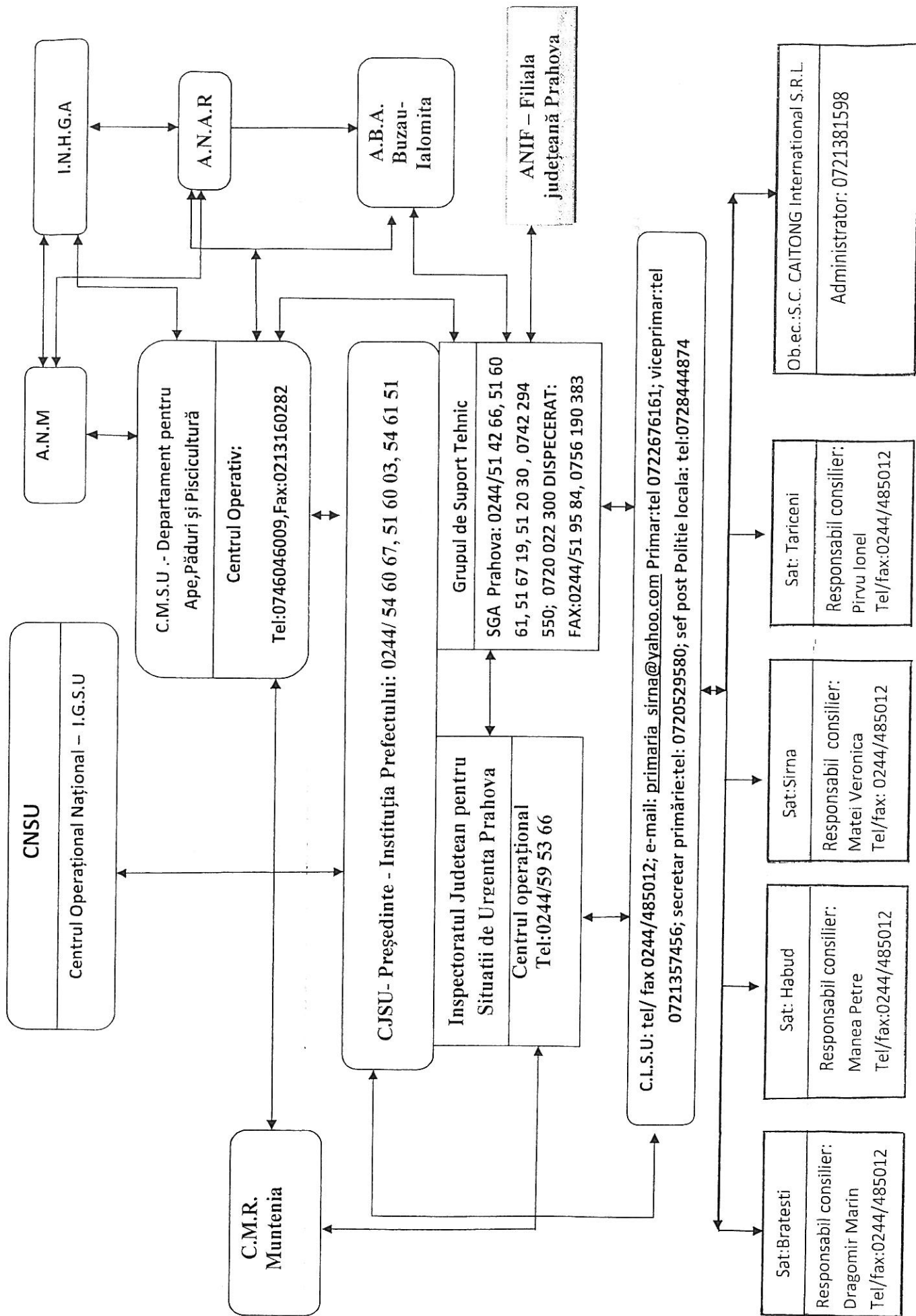

Comuna Sirna
Comitetul Local pentru Situatii de Urgenta

DATE CARACTERISTICE DE APARARE A OBIECTIVELOR INUNDABILE																
Nr. crt.	Cod SIRUTA	U.A.T. / localitati apartinatoare U.A.T.	Curs de apă (cod cadastral) / Baraje a caror avariere poate duce la inundatii / Zone afectate de exces de umiditate / Zone afectate de precipitatii abundente / Zone afectate din scurgeri pe versanti	Număr telefon si fax la primărie, post de poliție, școală	Amplasament stație hidrometrică locală	Mărimi locale de apărare			Amplasament stație hidrometrică avertizoare/ post pluviometric avertizor	Mărimi de apărare avertizoare			Timpul de propagare a viiturilor sau de concentrare a precipitațiilor periculoase de la postul pluviometric la obiective	Obiective aflate în zone de risc la inundații și accidente la construcții hidrotehnice / Cauzele inundării	Lucrări hidrotehnice de apărare existente pe fiecare curs de apă - detinator / caracteristici / puncte critice / zone care trebuie supravegheate in permanenta in timpul apelor mari	Asigurările de calcul și de verificare ale construcțiilor hidrotehnice - proiectate (cu debitele aferente) si reale
						CA	CI	CP		CA	CI	CP				
						F1	F2	F3		F1	F2	F3				
						praguri critice la precipitații										
0	1	2	3	4	5	6	7	8	9	10	11	12	13	14	15	16
Bazinul hidrografic Ialomita (Cricovul Dulce)																
1.	135431	Bratesti Agent inundatii: Neacsu Florin Consilier local:Dragomir Marin	Avariere indiguire raul Cricovul Dulce	0244/485012 0244/485017 0244/485051 primaria_sirna@yahoo.com					Baltita	200 cm	270 cm	340 cm	30 min	S. C. CAITONG INTERNATIONAL S.R.L. 34 case+34 anexe 30 ha teren agricol 2 km drum DC 106	Indiguire raul Cricovul Dulce AN-Apele Romane L=4,2 km l coronament=2 m H med=1,5 m Panta taluzelor=1,2 Materiale corp dig=pamant Anul PIF=2001	Q calcul (5%)=272 mc/s Q verificare (1%)=480 mc/s
2.	135431	Habud Agent inundatii: Neacsu Florin Consilier local:Manea Petre	Avariere indiguire raul Cricovul Dulce	0244/485012 0244/485017 0244/485051 primaria_sirna@yahoo.com					Baltita	200 cm	270 cm	340 cm	40 min	60 case + 60 anexe 30 ha teren agricol		
3.	135431	Sirna Agent inundatii: Neacsu Florin Consilier local:Matei Veronica	Paraul Pribeagul(Viroaga)	0244/485012 0244/485017 0244/485051 primaria_sirna@yahoo.com										52 case + 52 anexe 15 ha teren agricol		
4.	135431	Tariceni Agent inundatii: Neacsu Florin Consilier local:Parvu Ionel	Paraul Pribeagul(Viroaga)	0244/485012 0244/485017 0244/485051 primaria_sirna@yahoo.com										90 case + 90 anexe 20 ha teren		

<p>Atenționările și avertizările meteorologice vor fi însoțite de un cod de culori, atribuit după cum urmează:</p> <ol style="list-style-type: none"> 1. Codul verde este folosit pentru zonele în care nu sunt prognozate fenomene meteorologice periculoase. 2. Codul galben se va folosi în cazul în care fenomenele meteorologice prognozate vor fi temporar periculoase pentru anumite activități, dar altele sunt obișnuite pentru perioadă respectivă sau zona specificată. 3. Codul portocaliu se aplică acelor fenomene meteorologice prevăzute a fi periculoase, cu un grad de intensitate mare. 4. Codul roșu se aplică acelor fenomene meteorologice prevăzute a fi periculoase, cu un grad de intensitate foarte mare și cu efecte dezastruoase. 	<p>În funcție de posibilele consecințe ale ploilor importante cantitativ (care pot avea și caracter torențial), se emit atenționări sau avertizări meteorologice după cum urmează:</p> <ol style="list-style-type: none"> 1. Atenționare cod galben se emite când: <ol style="list-style-type: none"> a) sunt posibile fenomene hidrologice periculoase pe arii restrânse; b) există risc de deversare din cauza incapacității de preluare, pe timp scurt, a rețelilor de canalizare; c) subsolurile și punctele joase ale locuințelor pot fi inundate rapid; d) pe timp scurt, condițiile de circulație rutieră pot deveni dificile pe drumurile secundare și se pot produce perturbări ale transportului feroviar; e) pe timp scurt și pe arii restrânse se pot produce întreruperi ale alimentării cu energie electrică 2. Avertizare cod portocaliu se emite când: <ol style="list-style-type: none"> a) sunt posibile fenomene hidrologice periculoase pe arii relativ extinse; b) există risc de deversare din cauza incapacității de preluare a rețelilor de canalizare; c) condițiile de circulație rutieră pot deveni dificile și se pot produce perturbări ale transportului feroviar; d) se pot produce întreruperi ale alimentării cu energie electrică; e) locuințele șubrede și instalațiile improvizate pot suferi pagube importante. 3. Avertizare cod roșu se emite când: <ol style="list-style-type: none"> a) se anticipază că activitățile socio-economice vor fi puternic afectate pe o durată de câteva zile, iar viața locuitorilor din zonele afectate este în pericol; b) sunt posibile fenomene hidrologice extreme pe arii extinse; c) circulația rutieră și feroviară poate deveni foarte dificilă sau poate fi întreruptă; d) risc ridicat de deversare din cauza incapacității de preluare a rețelei de canalizare; e) se pot produce întreruperi de durată ale alimentării cu energie electrică 	<p>Atenționările și avertizările hidrologice vor fi însoțite de un cod de culori, atribuit după cum urmează</p> <ol style="list-style-type: none"> 1. Codul galben se va folosi în cazul în care fenomenele hidrologice prognozate pot fi temporar periculoase pentru anumite activități. 2. Codul portocaliu se aplică acelor fenomene hidrologice prevăzute a fi periculoase, cu un grad de intensitate mare, care pot produce pagube sociale și economice însemnate. 3. Codul roșu se aplică acelor fenomene hidrologice prevăzute a fi periculoase, cu efecte dezastruoase și amenințare potențială asupra vieții și bunurilor. 	<p>Fenomenele hidrologice care fac obiectul atenționărilor și avertizărilor hidrologice sunt:</p> <ol style="list-style-type: none"> a) creșteri însemnate de niveluri și debite (inundații/vituri); b) creșteri artificiale de niveluri datorate evoluției fenomenelor din timpul iernii (curgeri de sloiuri, poduri de gheață, îngrămădări/blocaje de ghețuri (zăpoare)); c) fenomene hidrologice periculoase imediate (scurgeri importante pe versanți, pâraie, râuri mici, inclusiv pe râuri necadastrate) 	<p>Pentru marcarea intensității fenomenului hidrologic pericolos corespunzător unui sector de râu se vor folosi următoarele coduri de culori:</p> <ol style="list-style-type: none"> a) galben - risc de viituri sau creșteri rapide ale nivelului apei, neconducând la pagube semnificative, dar care necesită o vigilență sporită în cazul desfășurării unor activități expuse la inundații; b) portocaliu - risc de viituri majore generatoare de revărsări importante care pot conduce la inundarea unor gospodării și obiective social-economice; c) roșu - risc de viituri majore care necesită măsurii deosebite de evacuare a oamenilor și bunurilor, restricții la folosirea podurilor și căilor rutiere, precum și luarea unor măsuri deosebite în exploatarea construcțiilor hidrotehnice. <p>În cazul în care atenționările și avertizările hidrologice vizează sectoare îndiguite ale cursurilor de apă, acestea vor avea în vedere fazele de apărare la diguri și vor conține specificația "sector îndiguit".</p>	<p>Codurile de culori corespund următoarelor situații:</p> <ol style="list-style-type: none"> a) galben corespunde situației de atenție; b) portocaliu corespunde situației de inundație; c) roșu corespunde situației de pericol. 	<p>Mărimile caracteristice de apărare împotriva inundațiilor sunt:</p> <ol style="list-style-type: none"> a) măriri zonale de avertizare, stabilite la stațiile hidrometrice și la posturile pluviometrice situate în amonte de obiectivele periclitate, după caz, pentru precipitații, niveluri sau debite; b) măriri locale de apărare, stabilite în apropierea obiectivelor, sub formă de niveluri sau debite. <p>Stațiile hidrometrice și posturile pluviometrice avertizoare fac parte din rețeaua națională de hidrologie și meteorologie și trebuie să fie amplasate la o distanță suficientă de obiectivul avertizat, pentru a putea fi luate măsurile necesare prestabilite prin planurile de apărare.</p>
---	---	--	---	--	---	---

Pentru zonele îndiguite ale cursurilor de apă:

- a) cota fazei I de apărare (COD GALBEN) - atunci când nivelul apei ajunge la pictorul taluzului exterior al digului pe o treime din lungimea acestuia;
- b) cota fazei a II-a de apărare (COD PORTOCALIU) - atunci când nivelul apei ajunge la jumătatea înălțimii dintre cota fazei I și cea a fazei a III-a de apărare;
- c) cota fazei a III-a de apărare (COD ROȘU) - atunci când nivelul apei ajunge la 0,5-1,5 m sub cota nivelurilor apelor maxime cunoscute sau sub cota nivelului maxim pentru care s-a dimensionat digul respectiv sau la depășirea unui punct critic.

Pentru zonele neîndiguite ale cursurilor de apă, în secțiunile stațiilor hidrometrice:

- a) cota de atenție (COD GALBEN) - nivelul la care pericolul de inundare este posibil după un interval de timp relativ scurt, necesitând o vigilență sporită în cazul desfășurării unor activități expuse la inundații;
- b) cota de inundare (COD PORTOCALIU) - nivelul la care se produce revărsări importante care pot conduce la inundarea de gospodării și obiective social-economice;
- c) cota de pericol (COD ROȘU) - nivelul la care sunt necesare măsuri deosebite de evacuare a oamenilor și bunurilor, restricții la folosirea podurilor și căilor rutiere, precum și luarea unor măsuri deosebite în exploatarea construcțiilor hidrotehnice

În cazul pericolului de inundații prin aglomerarea ghețurilor și revărsarea apelor, se stabilesc următoarele mărimi caracteristice:

- a) faza I - atunci când gheața se desprinde și sloiurile curg pe cursul de apă și apar mici îngrămădiri;
- b) faza a II-a - atunci când sloiurile de gheață se aglomerează și cresc nivelurile în amonte;
- c) faza a III-a - atunci când sloiurile s-au blocat formând zăponare ce conduc la producerea de pagube prin revărsare în amonte sau prin deplasarea sloiurilor în aval

PRESEDINTE CLSU

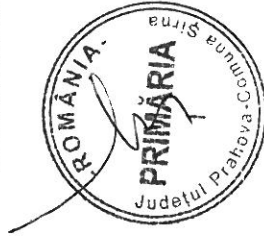

COMITETUL LOCAL PENTRU SITUATII DE URGENTA

MASURI DE APARARE IMPOTRIVA INUNDAȚIILOR

Nr. crt.	Masuri pentru avertizarea – alarmarea populatiei la primirea avertizarilor hidrologice si meteorologice	Masuri la atingerea cotei de atentie CA faza-I de aparare la diguri faza I de aparare la gheturi praguri de avertizare la precipitatii	Masuri la atingerea Cotei de inundatie CI Faza a II de aparare la diguri si gheturi	Masuri la atingerea Cotei de pericol CP Fazei a III de aparare la diguri si gheturi	Masuri dupa iesirea din starea de aparare	Zone stabilite pentru inundarea dirijata in situatii deosebite
	<p>- Avertizarea CLSU se realizează de Inspectoratul județean ptr. Situații de Urgență pe baza informațiilor primite de la ANM ,INHGA, COSU,MMSC si CMR.</p> <p>-Se asigură avertizarea locuitorilor din satele aparținătoare comunei prin intermediul persoanelor desemnate din cadrul membrilor Comitetului Local pentru Situații de Urgență.</p> <p>- Folosirea tuturor mijloacelor disponibile pentru a asigura avertizarea sau după caz, alarmarea populației și obiectivelor din zonele de risc la inundații.</p> <p>- Anunță populația, prin intermediul posturilor locale de radio și televiziune sau a membrilor Comitetului Local pentru Situații de Urgență și/sau Serviciului Voluntar pentru Situații de Urgență, după caz, cu privire la activitățile prioritare</p>	<p>- Notificarea/ informarea personalului cu atribuții în gestionarea situațiilor de urgență cu privire la primirea unei avertizări cod galben de inundații.</p> <p>-Activează centrul operativ cu activitate temporară al CLSU.</p> <p>- Stabilește măsurile ce trebuie luate pentru limitarea efectelor unor eventuale inundații.</p> <p>- Semnează hotărârea Comitetului Local pentru Situații de Urgență privind măsurile necesare a fi adoptate în vederea prevenirii și/sau gestionării riscului de inundații.</p> <p>- Emite dispoziția de punere în aplicare a măsurilor adoptate prin hotărârea Comitetului Local pentru Situații de Urgență.</p> <p>- Asigură spațiul și instruirea personalului pentru efectuarea permanentei, precum și accesul la mijloacele de comunicații.</p>	<p>-Dispune notificarea/ informarea personalului cu atribuții în gestionarea situațiilor de urgență cu privire la primirea avertizărilor cod portocaliu de inundații.</p> <p>- Activează Centrul Operativ cu activitate temporară al unității administrative - teritoriale.</p> <p>- Stabilește măsurile ce trebuie luate pentru limitarea efectelor inundațiilor.</p> <p>- Semnează hotărârea Comitetului Local pentru Situații de Urgență privind măsurile necesare să fie adoptate în vederea prevenirii și/sau gestionării riscului de inundații.</p> <p>-Emite dispoziția de punere în aplicare a măsurilor adoptate prin</p>	<p>-Dispune notificarea/ informarea personalului cu atribuții în gestionarea situațiilor de urgență cu privire la primirea unor avertizări cod roșu pentru inundații.</p> <p>- Asigură funcționarea permanentă a Centrului Operativ cu activitate temporară al unității administrative - teritoriale.</p> <p>- Stabilește măsurile ce trebuie luate pentru diminuarea efectelor inundațiilor.</p> <p>- Semnează hotărârea Comitetului Local pentru Situații de Urgență privind măsurile necesare să fie adoptate în vederea gestionării riscului de inundații.</p> <p>- Emite decizia de punere în aplicare a măsurilor adoptate prin hotărârea</p>	<p>-Emite dispoziția privind constituirea Comisiei pentru evaluarea pagubelor produse de inundații.</p> <p>- Dispune centralizarea pagubelor produse de inundații (fizic).</p> <p>- Urmărește și sprijină activitatea Comisiei pentru evaluarea pagubelor alcătuită din specialiști, numită prin ordinul prefectului.</p> <p>- Semnează Procesul Verbal privind constatarea și evaluarea pagubelor produse de inundații.</p> <p>- Semnează Procesul Verbal de calamități întocmit de către deținători, pentru</p>	<p>-Nu este cazul</p>

<p>care trebuie întreprinse.</p> <ul style="list-style-type: none"> - Efectuarea patrulării pe cursurile de apă și pe diguri, de către membrii Serviciului Voluntar pentru Situații de Urgență. - Coordonează măsurile de evitare a blocajelor, în special în zonele podurilor, prizele de apă, gurilor de evacuare și în alte puncte critice de pe cursurile de apă, inclusiv pe formațiunile torențiale. - Interzice efectuarea unor breșe în diguri, în vederea realizării de inundări dirijate pentru salvarea unor zone locuite, fără acordul Comitetului Județean pentru Situații de Urgență și aprobarea Comitetului Ministerial pentru Situații de Urgență din cadrul Ministerului Mediului și Schimbărilor Climatice. - Pregătește participarea Serviciului Voluntar pentru Situații de Urgență la acțiunile operative desfășurate de specialiştii unităților deținătoare de lucrări cu rol de apărare împotriva inundațiilor. - Dispune măsuri pentru localizarea apelor revărsate, precum și a celor provenite din infiltrații și scurgeri de pe versanți și dirijarea lor în albiile cursurilor de apă, gravitațional sau prin pompare. 	<ul style="list-style-type: none"> - Verifică modul de îndeplinire a serviciului de permanență. - Urmărește modul de transmitere/recepționare a informațiilor referitoare la derularea evenimentelor. - Ține permanent legătura cu Sistemul de Gospodărire a Apelor și cu Inspectoratul pentru Situații de Urgență Județean cu privire la evoluția situației în teren. - Raportează la Centrul Operațional Județean, informații privind măsurile instituite. - Elaborează, împreună cu personalul propriu, mesajul de avertizare și precizează măsurile inițiale pentru intensificarea monitorizării în zonele potențial a fi afectate. - Asigură avertizarea/informarea persoanelor care ar putea fi surprinse de creșterea debitelor pe cursurile de apă, aflate în zonele izolate (insule, zone de agrement etc.). - Asigură informarea/avertizarea populației, instituțiilor publice locale și operatorilor economici, conform schemei de avertizare – alarmare. - Asigură informarea populației 	<p>hotărârea Comitetului Local pentru Situații de Urgență.</p> <ul style="list-style-type: none"> - Asigură spațiul pentru efectuarea permanenței, precum și accesul la mijloacele de comunicații. - Asigură permanența la sediul primăriei cu personal instruit, în vederea primirii înștiințărilor, prognozelor și avertizărilor hidrometeorologice. - Verifică modul de îndeplinire a serviciului de permanență. - Asigură continuitatea transmiterii/recepționării informațiilor referitoare la derularea evenimentelor. - Dispune agentului de inundații întocmirea Rapoartelor operative privind efectele inundațiilor, conform prevederilor Anexei 8 la Regulamentul privind gestionarea situațiilor de urgență generate de inundații aprobate cu Ordinul Comun al ministrului mediului și pădurilor și al ministrului administrației și internelor nr. 1.422/192/2012. 	<p>Comitetului Local pentru Situații de Urgență.</p> <ul style="list-style-type: none"> - Propune, după caz, prefectului instituirea stării de alertă pe teritoriul unității administrativ-teritoriale, în funcție de evoluția fenomenelor. - Asigură spațiul pentru efectuarea permanenței, precum și accesul la mijloacele de comunicații. - Asigură permanența la sediul primăriei cu personal instruit, în vederea primirii înștiințărilor, prognozelor și avertizărilor hidrometeorologice. - Verifică modul de îndeplinire a serviciului de permanență. - Asigură continuitatea transmiterii / recepționării informațiilor referitoare la derularea evenimentelor. - Dispune întocmirea Rapoartelor operative privind efectele inundațiilor, conform prevederilor Anexei nr. 8 la Regulamentul privind gestionarea situațiilor de urgență generate de inundații aprobate cu Ordinul Comun al 	<p>construcțiile hidrotehnice afectate de viituri.</p> <ul style="list-style-type: none"> - Asigură elaborarea și transmiterea Raportului de sinteză privind efectele inundațiilor, conform prevederilor Anexei 9 la Regulamentul privind gestionarea situațiilor de urgență generate de inundații aprobate cu Ordinul Comun al ministrului mediului și pădurilor și al ministrului administrației și internelor nr. 1.422/192/2012. - Asigură anunțarea populației, prin intermediul sistemului de avertizare-alarmare, cu privire la activitățile prioritare pe care trebuie să le desfășoare. - Urmărește modul de aplicare a măsurilor de restricție a consumului de apă și
--	--	---	--	--

	<p>cu privire la măsurile adoptate de autoritățile administrației publice locale și la regulile de comportare pe timpul manifestării fenomenului hidrologic periculos prin intermediul sistemului de comunicare existent la nivelul unității administrativ - teritoriale, mass-mediei locale, cu ajutorul personalului propriu primăriei și a Serviciului Voluntar pentru Situații de Urgență, etc.</p> <p>- Asigură luarea măsurilor de evitare sau de eliminare a blocajelor cu plutitori și ghețuri, în special în zonele podurilor și podetelor, formațiunilor torențiale, cursurilor mici de apă, văilor nepermanente, prizelor de apă și a evacuărilor apei din intravilan.</p> <p>- Asigură monitorizarea cursurilor de apă și a amenajărilor cu rol de apărare împotriva inundațiilor de pe raza unității administrativ - teritoriale.</p> <p>- Transmite informații deținătorului, cu privire la eventualele deficiențe constatate la diguri, regularizări cursuri de apă, consolidări de mal și amenajări de desecare.</p>	<p>- Urmărește modul de întocmire și transmitere al acestora.</p> <p>- Asigură menținerea legăturii cu Comitetele pentru situații de urgență ale localităților vecine.</p> <p>- Elaborează, împreună cu personalul propriu, mesajul de avertizare și precizează măsurile inițiale pentru intensificarea monitorizării în zonele potențial a fi afectate.</p> <p>- Dispune și urmărește punerea în aplicare a schemei de avertizare a populației, instituțiilor și operatorilor economici din unitatea administrativ - teritorială.</p> <p>- Asigură informarea/avertizarea populației, instituțiilor publice locale și operatorilor economici, din zonele cu risc la inundații, de pe întreg teritoriul unității administrativ teritoriale, conform schemei de avertizare - alarmare a populației.</p> <p>- Asigură avertizarea locuitorilor din satele</p>	<p>ministrului mediului și pădurilor și al ministrului administrației și internelor nr. 1.422/192/2012.</p> <p>- Urmărește modul de întocmire și transmitere al acestora.</p> <p>- Asigură menținerea legăturii cu Comitetele pentru situații de urgență ale localităților vecine.</p> <p>- Elaborează mesajul de avertizare și precizează măsurile inițiale pentru intensificarea monitorizării în zonele potențial a fi afectate.</p> <p>- Dispune și urmărește punerea în aplicare a schemei de avertizare a populației, instituțiilor și operatorilor economici din unitatea administrativ - teritorială.</p> <p>- Asigură informarea/avertizarea instituțiilor publice locale, operatorilor economici și avertizarea populației din zonele cu risc la inundații, de pe întreg teritoriul unității administrativ teritoriale, conform schemei de avertizare - alarmare a populației.</p> <p>- Asigură avertizarea</p>	<p>alimente până la revenirea stării de normalitate.</p> <p>- Coordonează repartitia forțelor și mijloacelor de intervenție proprii în zonele afectate.</p> <p>- Asigură participarea cetățenilor la acțiunile de refacere și reconstrucție.</p> <p>- Analizează capacitățile de intervenție, stabilind prioritățile de acțiune pentru evacuarea apei din imobile (gospodării, obiective economico-sociale).</p> <p>- În situația în care resursele proprii sunt insuficiente, solicită sprijin din partea instituțiilor cu atribuții în domeniu (Inspectoratul Județean pentru Situații de Urgență - evacuarea apei din clădiri, unitățile teritoriale ale Agenției Naționale de Îmbunătățiri</p>
--	--	---	---	--

		<p>aparținătoare comunei prin intermediul persoanelor desemnate din cadrul membrilor Comitetului Local pentru Situații de Urgență.</p> <p>-Dispune folosirea tuturor mijloacelor disponibile pentru a asigura avertizarea sau după caz, alarmarea populației și obiectivelor din zonele de risc la inundații.</p> <p>-Anunță populația, prin intermediul posturilor locale de radio și televiziune sau a membrilor Comitetului Local pentru Situații de Urgență și/sau Serviciului Voluntar pentru Situații de Urgență, după caz, cu privire la activitățile prioritare care trebuie întreprinse.</p> <p>-Asigură efectuarea patrulării pe cursurile de apă și pe diguri, de către membrii Serviciului Voluntar pentru Situații de Urgență.</p> <p>- Coordonează măsurile de evitare a blocajelor, în special în zonele podurilor, prizei de apă, gurilor de evacuare și în</p>	<p>locuitorilor din satele aparținătoare comunei, prin intermediul persoanelor desemnate din cadrul membrilor Comitetului Local pentru Situații de Urgență.</p> <p>- Dispune folosirea tuturor mijloacelor disponibile pentru a asigura alarmarea populației și obiectivelor din zonele de risc la inundații.</p> <p>- Dispune acționarea echipamentelor de alarmare și transmiterea semnalului "alarmă la dezastru" către populație, după caz.</p> <p>- Anunță populația, prin intermediul posturilor locale de radio și televiziune sau a membrilor Comitetului Local pentru Situații de Urgență și/sau Serviciului Voluntar pentru Situații de Urgență, cu privire la activitățile prioritare care trebuie întreprinse.</p> <p>- Asigură efectuarea patrulării pe cursurile de apă și pe diguri, de către membrii Serviciului Voluntar pentru Situații</p>	<p>Funciare - evacuarea apei din zonele amenajate pentru desecare, jandarmi, armată, societăți de salubritate și canalizare).</p> <p>- Interzice efectuarea de breșe în diguri pentru evacuarea apei acumulate în incinte fără acordul prefectului și aprobarea Comitetului Ministerial din cadrul Ministerului Mediului și Schimbărilor Climatice.</p> <p>- Identifică instituțiile și persoanele specializate în vederea executării salubrității și aplicării măsurilor sanitare - epidemice în zonele afectate.</p> <p>- Identifică resursele financiare necesare refacerii infrastructurii.</p> <p>- Dispune măsurile pentru reluarea</p>
--	--	---	---	---

		<p>alte puncte critice de pe cursurile de apă, inclusiv pe formațiunile torențiale.</p> <ul style="list-style-type: none"> - Interzice efectuarea unor breșe în diguri, în vederea realizării de inundări dirijate pentru salvarea unor zone locuite, fără acordul Comitetului Județean pentru Situații de Urgență și aprobarea Comitetului Ministerial pentru Situații de Urgență din cadrul Ministerului Mediului și Schimbărilor Climatice. - Dispune participarea Serviciului Voluntar pentru Situații de Urgență la acțiunile operative desfășurate de specialiștii unităților deținătoare de lucrări cu rol de apărare împotriva inundațiilor. - Dispune măsuri pentru localizarea apelor revărsate, precum și a celor provenite din infiltrații și scurgeri de pe versanți și dirijarea lor în albiile cursurilor de apă, gravitațional sau prin pompare. - Conduce acțiunile de evacuare cu sprijinul autorităților competente 	<p>de Urgență.</p> <ul style="list-style-type: none"> - Interzice efectuarea unor breșe în diguri, în vederea realizării de inundări dirijate pentru salvarea unor zone locuite, fără acordul Comitetului Județean pentru Situații de Urgență și aprobarea Comitetului Ministerial pentru Situații de Urgență din cadrul Ministerului Mediului și Schimbărilor Climatice. - Dispune participarea Serviciului Voluntar pentru Situații de Urgență la acțiunile operative desfășurate de specialiștii unităților deținătoare de lucrări cu rol de apărare împotriva inundațiilor. - Conduce acțiunile de evacuare cu sprijinul autorităților competente (Inspectoratul Județean pentru Situații de Urgență, Poliție, Jandarmerie). - Dispune activarea Centrelor de Conducere și Coordonare a Evacuării (CCCE). - Stabilește necesarul de forțe și mijloace, proprii, în baza planurilor/convențiilor de 	<p>activității instituțiilor și operatorilor economici afectați.</p> <ul style="list-style-type: none"> - Stabilește prioritățile de acordare de ajutoare materiale și financiare în vederea refacerii gospodăriilor afectate. 	
--	--	--	---	---	--

		<p>(Inspectoratul Județean pentru Situații de Urgență, Poliție, Jandarmerie).</p> <ul style="list-style-type: none"> - Asigură cazarea persoanelor sinistrate, aprovizionarea cu apă, alimente, bunuri de strictă necesitate, acordarea de asistență medicală și identifică noi posibilități de cazare temporară a persoanelor sinistrate. -Asigură adăpostirea, hrănirea și acordarea de asistență veterinară animalelor evacuate. - Asigură realizarea dispozitivului de pază a bunurilor materiale prin intermediul comandantului forțelor de ordine. - Analizează capacitățile de intervenție, stabilind prioritățile de acțiune pentru evacuarea apei din imobile (gospodării, obiective economico-sociale). - În situația în care resursele proprii sunt insuficiente, solicită sprijin din partea instituțiilor cu atribuții în domeniu (Inspectoratul pentru Situații de Urgență 	

			<p>Județean - evacuarea apei din clădiri, unitățile teritoriale ale Agenției Naționale de Îmbunătățiri Funciare - evacuarea apei din zonele amenajate pentru desecare, jandarmi, armată, societăți de salubritate și canalizare).</p> <p>- Organizează distribuția apei potabile, alimentelor și ajutoarelor umanitare către populația afectată.</p> <p>- Identifică și direcționează spre taberele de sinistrați, formațiunile și mijloacele de acordare a primului ajutor medical și sanitar veterinar.</p> <p>- Solicită instituțiilor și persoanelor specializate executarea salubrității și aplicarea măsurilor sanitar-epidemice în zonele afectate.</p>	<p>- Solicită instituțiilor și persoanelor specializate executarea salubrității și aplicarea măsurilor sanitar-epidemice în zonele afectate.</p> <p>- Organizează activitățile de căutare și identificare a victimelor și persoanelor date dispărute.</p> <p>- Pune la dispoziția reprezentanților direcției sanitar-veterinare personal specializat pentru colectarea, transportul și incinerarea animalelor moarte.</p>	
--	--	--	--	---	--

PRESEDINTE CLSU

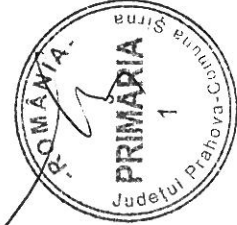

STOCUL MINIM DE MATERIALE SI MIJLOACE DE APARARE
IMPOTRIVA INUNDATIILOR, GHETURILOR SI DE COMBATERE A EFECTELOR POLUARILOR ACCIDENTALE

Nr. Crt.	DENUMIREA MATERIALELOR ŞI MIJLOACELOR DE INTERVENŢIE	U.M.	NECESAR	EXISTENT LA PRIMĂRIE	DEFICIT	ALTI DETINATORI DE MATERIALE SI MIJLOACE DE APARARE (CANTITATE / TELEFON)
1.	Pari din lemn rotund c.r. esență tare Ø 8-12 cm; L=1-3 m	buc.	100	50	50	
2.	Saci pentru pământ din cânepă, iută, polietilenă și sfoară pentru legat saci	buc.	300	200	100	
3.	Motorină, benzină, lubrifianti, ulei hidrolic și aditivi pentru motorină	buc.	150	83	67	
4.	Motofierăstraie (drujbe)	buc.	1	1	0	
5.	Lanterne tubulare mari, lanterne cu acumulatori reîncarcabili, felinare electrice 12-24V și alte mijloace de iluminat mobile cu accesorii de rezervă (încărcător acumulatori, baterii de rezervă, becuri, felinare electrice)	buc.	4	2	2	
6.	Cazmale cu cozi	buc.	10	10	0	
7.	Lopeți cu cozi	buc.	10	10	0	
8.	Târânoape cu cozi	buc.	5	5	0	
9.	Roabe metalice cu roți pe pneuri sau târghi de lemn	buc.	2	1	1	
10.	Telefoane mobile	buc.	3	3	0	
11.	Ruleta 20 – 50 m	buc.	1	1	0	
12.	Manusi de protecție	buc.	20	5	15	
15.	Grupuri electrogene (portabile) cu anexe pentru iluminat	buc.	1	1	0	
16.	Cizme de cauciuc scurte și lungi	buc.	20	5	15	
17.	Mantale de ploaie cu glugă	buc.	20	5	15	
18.	Cângi PSI	buc.	2	0	2	

Presedinte C.I.S.U.

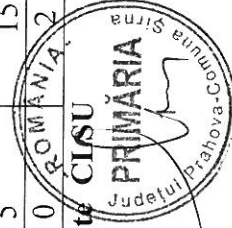

Comuna Sirna
Comitetul Local pentru Situatii de Urgenta

RAPORT ASUPRA STARIII DIGURILOR DE APARARE

Nr. crt.	Denumire dig (curs de apa)	Administrator	Situatia afectarii digului la ultimele viituri	Modul de refacere a digului
1	Raul Cricovul Dulce	AN-Apele Romane	Digul nu a fost afectat de viituri	Nu necesita refacerea digului

Presedinte CLSU



**Comuna Sirna
Comitetul Local pentru Situatii de Urgenta**

LISTA POTENTIALILOR POLLUATORI

Nr. crt.	Curs de apa / Lac / Acvifer	Poluanti periculosi posibil a fi evacuati	Unitatea care administreaza folosinta de apa potential poluatoare	Telefon / Fax / Adresa e-mail	Exista plan de prevenire si combatere a poluarilor accidentale (perioada de valabilitate)

Pe teritoriul U.A.T. Sirna nu exista poluatori.

Presedinte CLSU

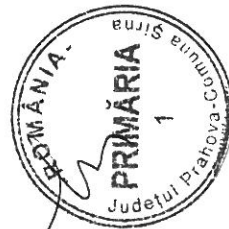

Comuna Sirna
Comitetul Local pentru Situatii de Urgenta

BARAJE EXISTENTE PE TERITORIUL UNITATII ADMINISTRATIV TERITORIALE

Nr. crt.	Curs de apa	Baraj	Administrator baraj	Telefon / Fax / Adresa e-mail	Exista plan de actiune in caz de accident la baraj (perioada de valabilitate)
	Pe teritoriul U.A.T. Sirna nu exista baraje care necesita supraveghere suplimentara la ape mari.				

Presedinte CLSU

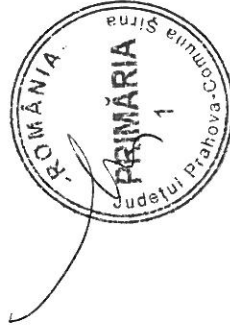

Comuna Sirna

Comitetul Local pentru Situatii de Urgenta

Poduri cu sectiune subdimensionata

Nr. Crt.	Denumire	Elemente de identificare	Anul dobandirii	Observatii:
1				
Pe teritoriul U.A.T. nu exista poduri care necesita supraveghere a suplimentara la ape mari.				

Presedinte CLSU

